盛京時報

陰曆七月十一日

昭和六年八月廿四日

中日紀祝休刊

發行人 佐原篤介　編輯人 菊池貞二　印刷人 東光明　發行所 盛京時報社　大阪市北區 盛京時報支社

韓復榘抵平 談閻馮必須出洋

【北平二十二日聯合電】韓復榘本日（二十二）午前九時三十分、偕同蔣伯誠及幕僚數名抵平、預定滯留數日、與張學良會見、關于安定北方時局、促進閻錫山馮玉祥兩氏出洋問題、及其他重要協議後、一度返濟南、更赴開封、就山東河南河北三省、共同勦匪、實行其計劃云、

【北平二十二日聯合電】韓復榘來平談話如左、據副司令部之電召並爲商量副司令之指示、關于向閻馮兩氏促進出洋、及其他安定北方時局之具體的協議來平、余對于維持和平舍統一之素志、始終一貫、毫不改變、閻錫山之出洋無問題、馮玉祥仍未承認出洋、至不得已之場合、爲安定時局計、並馮本人將來計、此際有強制的使之向國外退出之必要云々、

【北平二十二日電通電】韓復榘于二十二日午前九時抵平、對時局談話如左、爲協議北方時局對策來平、北方安定時、廣東問題、亦似不難和平解決、閻錫山馮玉祥兩氏之出洋、使之必要的實行、余服從張副司令、努力安定大局、與閻韓兩氏預定滯留期爲一週間、

沙市地方水災甚大

【上海二十二日電通電】沙市來電、沙市地方、水災甚大、瀕於饑餓之罹災人民、成爲暴徒、肆行掠奪、警備之軍隊兵、亦因水災饑餓逃亡、由郊外竄何沙市之共匪、亦與罹災人民同樣欲求一飯之飽、

何鍵勸勉湘南民衆 團結組織保障治安

長沙訊云、粵桂犯湘最近雖有和緩之說、然匪務仍應加嚴、何鍵現正秉承中央意旨、對於軍事爲極周密之措置、擬乘相當時機、予以迎頭痛擊、在軍事未動以前、據報、桂張利用唐部生智殘餘勾結湘南各縣團鎗及土匪、以圖擴充實力、並勒籌糧餉、重害吾民、且聞唐生智本人亦到樂昌、遣使發電、意圖搗亂、何鍵爲喚起湘南民衆毋爲逆敵煽惑、自害身家、並迅速團結組織、贊助政府、平定叛逆、以保持湘南地方安寧計、特選就告湘南民衆書、印刷多份、飛機隊逐日赴湘南各縣散發、以資勸勉、並派校官李果毅等多人、分赴湘南各縣、協同各區團防指揮保安團上尉、妥慎籌維一切、茲錄告湘南民衆書全文如次、

湘南自去歲以來、一接於桂逆所再亂於赤匪殘殺之天災流行、哀鴻遍野、中國政府之所引以痛心、所夕籌維所欲救之未遑者、亦即民衆所仰望於政府、與夫民衆自身所當努力以求自救也、救濟之道、皆知首在安定社會、鞏固治安、然而社會如何方能安定、治安如何方能鞏固、依據事實與經驗、當在力求赤匪之澈底剷除、與叛逆份子之根本消滅而已、故凡有破壞則赤、甘心附逆者、即爲破壞民衆生存、阻礙革命建設、不特爲民革命之對象、實亦爲民衆之公敵、政府爲完成革命計、爲拯救民衆計、誓必以堅毅奮鬭之精神、將其迅速澈底消滅、民衆爲本身生存計、亦必有共同努力、在政府指導援助之下、而求此種助長赤禍之叛逆之消滅也、

湘南各縣、毗接兩粵、國家有事、湘南必當其衝、如去年桂逆之企圖竄犯武漢、湘南民衆、被蹂躪最慘、李匪明瑞等衆之竄擾後、對于湘南、亦嘗爲其焚殺之目標、雖幸軍政雙方之努力、最短期間、即將桂逆李匪之惡勢力、先後予以毀滅、但湘南民衆之創傷未復、痛苦猶深、故湘南民衆之不堪再罹逆匪之擾、較他處爲甚、而對於逆匪深惡痛絕之情、亦較他處爲切、然則今日之湘南民衆於痛定思痛之際、豈可不更益發其除惡務盡之精神、發揚團結組織之力量、以保障湘南之治安歟、

逆匪本爲相因而生之物、無逆則匪勢不張、無匪則逆難得逞、故有張發奎叛粵之叛變、始有十六七年七月與十二月南昌廣州之赤禍、有閻馮桂張等之寇援、始有十九年七月長沙之赤禍、反之、有閻馮桂張等叛逆勢力崩潰、始有今日中央進剿赤匪之勝利、事實顯然、足資左證、是叛逆不僅爲赤禍之助長者、實亦爲赤禍之製造者、其罪惡實浮於赤匪、湘南民衆由於此是非利害之辨、既不可不問、而於叛逆之消滅、更不可不努力從事者也、

治安既爲我民衆今日迫切之需要、叛逆又爲破壞治安、招致赤禍之毒菌、湘南民衆欲使治安得以保持、且享受安居樂業之幸福、就不可不團結組織、輔助政府、予叛逆以重創、如實行堅壁清野、以絕敵糧、如拒納苛捐勒派、以斷敵餉、如保持地方團鎗、以厚民力、如到處設伏襲擊、以挫敵勢、此皆予民衆之所優爲、抑亦民衆自救自強之根本方策、湘南民衆、既素富於革命精神、自衛力量、於此切身事件、願共圖之、

我最勇敢堅毅之湘南民衆乎、既恒惴惴赤禍之降臨、復當競競於治安之維護、當此逆氛未消之際、所有奸徒之播煽、利誘之誘惑、感情之朦蔽、邪說之流行、吾敢深信、我湘南民衆必能知所別擇而有以自持也、禍福之來、唯人自召、存亡之機、間不容髮、願我湘南民衆審之勉之、

南京對粵妥協條件 委任張吳兩氏交涉

【上海二十二日電通電】蔣介石對廣東之妥協問題、昨日午後二時、在私宅招集于右任丁維汾蔡元培等諸要人、協議種種、結果決定左記妥協條件、

一、以和平手段圖謀妥協、

二、此後對廣東交涉、委任張繼及吳鐵城、

三、在討伐共匪完成後、若國論要求蔣介石下野時、蔣介石即行下野、

原料必需品購買法 反日會公佈通行辦法

【上海二十二日電通電】原料必需品通行辦法、于二十一日由反日會公佈、其內容如左、

一、購入日本品之工業必需品時、可向反日會登記、

一、登記以後、經確定除日本品外、無他國代用品後、徵收營業基金、允許購入、

林德機 飛抵擇捉島

【東京二十二日電通電】據遞信省到電、林德巴克夫人佐機、午後四時五十八分、在擇捉島紗那、不時下水、

【落石二十二日電通電】林德機不時下水地點、在擇捉島紗那村東方十八町之紗那湖、

【落石二十二日聯合電】二十二日午後二時十分、由新知島室國海向根室出發之林德機、爲根室附近濃霧、午後五時五分、距紗那町十五町之紗那湖不時下水、

淺間又爆發

【前橋二十二日聯合電】淺間山于二十二日午前三時頃又爆發、巨群馬縣吾妻郡長野原町草津近一帶、降灰多量、桑園農作物、被害不少、

陰謀奪回日本租界 漢口市黨部流播謠言

【漢口二十二日電通電】日本總領事館、關于盛傳日本租界使入共匪、經調查結果、判明係市黨部之造謠、蓋中國側欲乘洪水之混亂、企圖陰謀奪回日本租界、共匪活動、現在到底不可能、惟因水災增加失業者、與外人頻起衝突、在警戒中、

村井訪張群再抗議

【上海二十二日電通電】村井總領事、對于反日會所抑留之貨物、再三抗議、仍不返還、今朝十一時二十分、訪見張群、詰問不履行取締誓約、並重提要求取締不法團體、督促返還抑留貨物、

英國內閣更替如何

【倫敦二十二日電通電】英國勞働黨內閣、關于塡補歲入不足問題、與在野二黨代表者會見協議中、意見未能一致、若馬克唐納首相解決該問題失敗時、保守黨與自由黨組織聯合內閣、兩黨間已有協議說、

沈鴻烈聲明護日僑

【青島二十二日電通電】東北艦隊司令沈鴻烈、對于日本側發出通牒、聲明維持青島治安、並保障日本人生命財產之安全、

湘省圍勦賀龍餘孽 剿共義勇隊長竟販運槍彈濟匪

長沙訊云、賀龍餘孽曾超、鄺屬之王炳南等匪部、盤踞湘西、鄺城、該匪投部、現逃竄松滋所屬之大河州、西一帶、企圖再度進犯津澧、經陳渠珍師長派兵圍擊、津澧撫志、該匪部遂麕集石門之南山坡、澧州之冷水壟、暨鄂省松滋、公安等處、又津澧團防區指揮羅致英部、會同駐紮鄂西之川軍劉湘部、前後夾擊、迭告勝利、其進剿情形、大致如下、（一）川軍第二十一軍第三師九旅二十七團團長郭鑛通、率部向冷水街進發、七月二十六日晚、在石門所屬之毛坪、與殷超匪部接觸、激戰時擊斃匪徒百餘人、匪放棄行李及擄去之紳士甚多、當時因天下大雨、又因人地生疏、相遇之間、復往黑夜、昨未將該匪完全消滅、刻仍在跟追中、並兵力布置如左、第一營營長周德純、駐公安黃金口、第二營營長任和平、駐公安中津渡、第三營營長何承聰、駐松滋縣、（二）津澧團防區指揮羅致英、於本月一二兩日、督率石門團防第六分隊、澧州團防第五分隊扼守於澧州西七區冷水壟、探兒峪一帶、該匪於三日晨率部約二千人、槍約六百枝、進援澧州冷壟永與之搏戰三小時、匪部兇悍異常、互包數次、勝負不分、後經我軍衝鋒數次、血戰肉搏匪遂不支、向松滋所市、大河洲、河南岸、因天晚宿營、稍事整頓、即於翌晨復前進攻擊、直至大軍逃、當即派隊猛追、斃匪傷司令張某一名、匪徒四十餘名、奪獲步槍二十五支、生擒二十三名、軍用品甚多、團軍畧有損傷、（三）五日擊斃匪、右翼由澧州團隊擔任、左翼由臨澧團隊擔任、由羅致英部繼續追進、分途進中路由羅自率石門團隊擔任、於是日下午二時、開始與匪部接觸、雙方肉搏衝鋒數十次、經石莫向該地後方襲擊、用機鎗掃射、血肉狼藉、戰約三小時久、匪勢不支、紛向鄂西逃去、現正在追剿中、是役該匪精銳、損失過半、擊斃三百人、傷者不計其數、殲獲槍彈輜重甚夥、（四）第十九師部、自在子良坪擊潰後、大部竄內漁洋關、我部遂分三路追剿、石門澧州方面、由羅指揮致英部出擊、我團則由子良坪追剿、川軍第二十一軍、由當坪抄襲、在劉家場與大戰、迭有勝利、刻官王超部與大戰中、此爲進剿股匪之前後情形也、此外投德昌團總勸兩股、亦係賀龍餘孽、現仍盤踞桃花山、東山尖一帶、騷擾不堪、十九師大部、即日經華容向桃花山搜索前進、會同張英師、協力夾剿、此種剿華容賀匪餘孽之情形也、示自螺磯、楊林山、一帶湘匪、已派劉建文團一部、及水警隊、乘艦輪不時游擊、

又湘西淑浦縣政府、近破獲一慣運槍彈濟匪之案、緣有該縣剿共義勇隊長鍾魏、押往濟匪、經淑浦接戶團查獲、當將運槍鍾犯梁劉二人拘押、派兵至鍾魏家押檢、領早聞風遠遁、當搜獲槍一枝、刺刀一把、軍帽十頂、並由其乘妻舒氏、呈繳鍾所藏之共產主義的ABC一本、書面蓋有鍾之私章、該縣政府以鍾身爲共產黨員、竟混入本黨、於縣城人烟稠密之地、暗設匪共私運槍彈機關、實屬罪不容誅、已呈請湘當局通令拿辦矣、由此可見共黨之混入軍政機關者實大有人在也、豈可不注意乎、

徐傳將來平

太原訊云、鮑文樾十九日赴晉祠、對赴河邊村說否認葛敬恩語記者、連日與徐永昌及各將領協議、均表示擁護中央、服從蔣張、結果極圓滿、外傳金融公債及晉軍餉、因閻歸均將擱置、絕非事實、閻返籍後、一切均甚沉靜、余等多方觀察、中央當不爲已甚云、閻對往訪者表示、在連因受各方包圍、生活頗感不安、比經趙等之勸、乃決返籍省親、本人對於大局、已絕無問津意念云、鹿炳勛部悉已離晉、鹿昨電駐防各縣申謝、

湯川氏逝世

【大阪二十二日聯合電】貴族院議員滿鐵監事湯川寬吉、二十三日午前一時、因病逝世、

共匪佔廣濟

【上海二十二日電通電】據武穴情報、武穴北方五十華里之廣濟、被共匪土匪佔領、呈大混亂、

廣告

上海 青島行
▲長春丸 八月二十四日
▲奉天丸 八月三十日
▲大連丸 八月二十七日
天津行
▲天潮丸 八月三十日
▲濟通丸 八月二十六日
旅順行
▲龍口丸
○龍平丸 八月二十五日

大連汽船株式會社 電話四一八五番
專屬貨客經紀店 大連市敷島町六番地 永和公司 電話七二七五番 七八六八番
阪神航路專屬荷扱店 大連市須磨町六〇番 澤山兄弟商會 電話長五二六二番 四六八一番

東三省古蹟 定價現大洋一元
遼閣續編 洋一元
文藝叢考 定價現大洋一元
哀史 定價現大洋一元二角
皇帝東巡 定價一元
盛京時報各書出版

今日之獻策？
先清潔、再以鐵新驅除蠅、蚤、蚊、害蟲、然後豫防窒扶斯虎列剌等等之惡病！宜先由貴家庭撒布後藤鐵新

後藤 テシン 鐵新
撒布栓添附 知名藥店にあり 說明書進呈

經驗之談
梅毒、惡症也、患之者調治不當、則耗金錢損顏面、遺害身體、絕子嗣、種種危害、言之可懼、然據如果治得其法、則祇須費少數之金錢、在極短時間內、可獲完全治愈、且秘密自療、無人察覺、無損顏面、不傷身體、確能永遠斷根、並能照常生育、其法維何、即購服花柳精也、此藥專能清血解毒、爲醫梅病的特效藥、其品質之佳、消毒力之偉大、見效之神速、早爲服過者所共認、定價每大瓶現洋二元每小瓶現洋一元
遼寧大西邊門外 各埠藥房皆有出售
寶康藥行發行

吉海鐵路管理局 讓售工程期內餘存材料廣告
第二十五號 本局工程期內餘存各種材料五金木材等項現擬一律讓售業經呈奉吉林省政府令准招商變賣所有品名形狀數量均詳載說明書內此項說明書函索即寄或逕到本局置備課索閱凡各路局暨各機關並商號等有願採購者務請隨時到本局置備課接洽確商任便選用所有價格定當格外從廉特此廣告

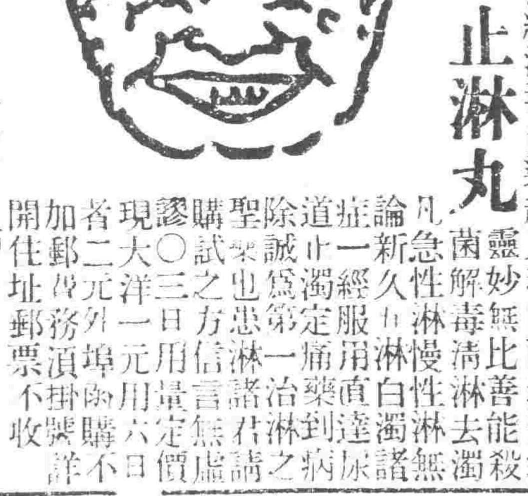

本藥房在省城開設二十餘年久蒙紳商軍學各界光顧今爲杜絕淋毒傳染起見現由西洋運到
淋症新藥 殺菌止淋丸
靈妙無比善能殺菌解毒清淋去濁凡論急性淋慢性淋無論新久淋白濁諸症一經服用直達尿道誠爲止痛藥到病除之第一治淋聖藥也患淋諸君請購試之方信言之無虛定價三日用量現大洋一元六日用二元外埠郵購須加郵費務須掛號不收郵票詳開住址
遼寧大西城門外電車站 英美大藥房謹啓

吐血咳嗽救星
秘紅丹 能治嘔血咯血潮血一切血症 值此春季陽氣上升而發作者均有藥到病除之特效每袋大洋一元每打十二袋大洋十元
肺病除根 藥能治咳嗽痰喘氣促胸痛咳痰帶血遺精作瀉凡一切屢醫不效之危症服之無不立愈每袋大洋五角每打十二袋大洋五元
淺志霽 能治腎虛陽萎 滑精氣弱神精衰弱腦虧骨寒一切手淫陽萎淋濁陽痛服之均有捷效每料十五元四分之一八元
猴疹散 能治小兒疹後餘毒未淨咳嗽頻頻 一切食火上炎咽赤喉吐腹痛煩躁咳嗽痰多服之立效每袋大洋一元每打十元 胸脹少痛隱疼食不消化食入即吐一切胃中不論
中丸 專治胃痛
衛生寶散 能治肝胃鬱火上炎腦膜神昏譫語嘔吐痢疾煩懲氣促頭痛心跳四肢抽厥搐搦癲癇 一切肝火胆熱溫毒傳裏凡有呼吸之氣急服此藥保能立獲奇效每袋大洋一元每打十二袋大洋十元
雙料每袋大洋兩元每打十二袋廿元
瀋陽大西關商埠東首胡同 杏林會藥店

恭頌吉林張輔帥救活災民並翟諮議徐縣長放糧認眞之德政
查我區於去歲夏秋間陰雨四十餘日田禾淹沒顆粒無收致人民饑殍莫續嗷嗷待哺幸蒙我輔帥慈悲爲懷開放災民困苦推徐縣長請賑之當賑濟雜糧一萬餘石又自行捐助吉洋一萬元經翟諮議 來縣會同徐縣長勘放賑糧惠及於本區放糧按戶發放至於賑濟災民於垂危之際得義糧二千餘石共慶復生恩同再造又翟諮議目睹災情奇重撥助紅糧十石既有愛民將帥復有愛民長官災民等蒙恩難報謹佈報端藉頌德政云
長嶺縣第七區北正堂防軍第九連少校連長劉振興率百十家長及災民等同叩

謹告各界 慎防假冒
逕啟者本廠所製之四股蜂房六股蜜蜂及學士巨人等四種牌名綫線久已馳名全球近有無恥之徒以欺騙顧客益爲保護顧客利益及防止仿冒起見本行裏正標蜂房蜜蜂學士巨人四種牌名綫線自本年六月起本廠裝出之貨每紋內小商標牌子上均改用硬印並每種牌子之背面
四股蜂房　六股蜜蜂　學士　巨人
另附有BB二字之牌號以表明確係本廠出品務請貴時以手觀摸商標硬印及BB標記俾便識別再本廠商標國民政府註冊有案中國各大日報上均有同樣之廣告並承蒙顧客於購買時留意認明庶不致誤
上海標準紗線廠謹啟

百發百中
育兒名藥之偉功
此係小兒病師者不問其病狀如何總能退治眞是有一無二之神藥也
救急、治病、保健
主效 五疳、驚風、吐乳、夜啼、便秘、下痢、胃腸虛弱其他諸病
藥價 目十二包 每包十元角
發賣處 大阪市北區天滿橋 樋屋合資會社
總經理處 大連浪速町 寶藥會社

最新發明
歐文併用華文打字機

裝璜精巧 運用靈便
一架能代三名書記 華文打字每分鐘打五十餘字 本公司現有專門打字員待聘如有需用此項人材者請向本公司接洽可也
▲說明書函索即寄▼
華文打字機製造公司啓
大連市山縣通一五五番

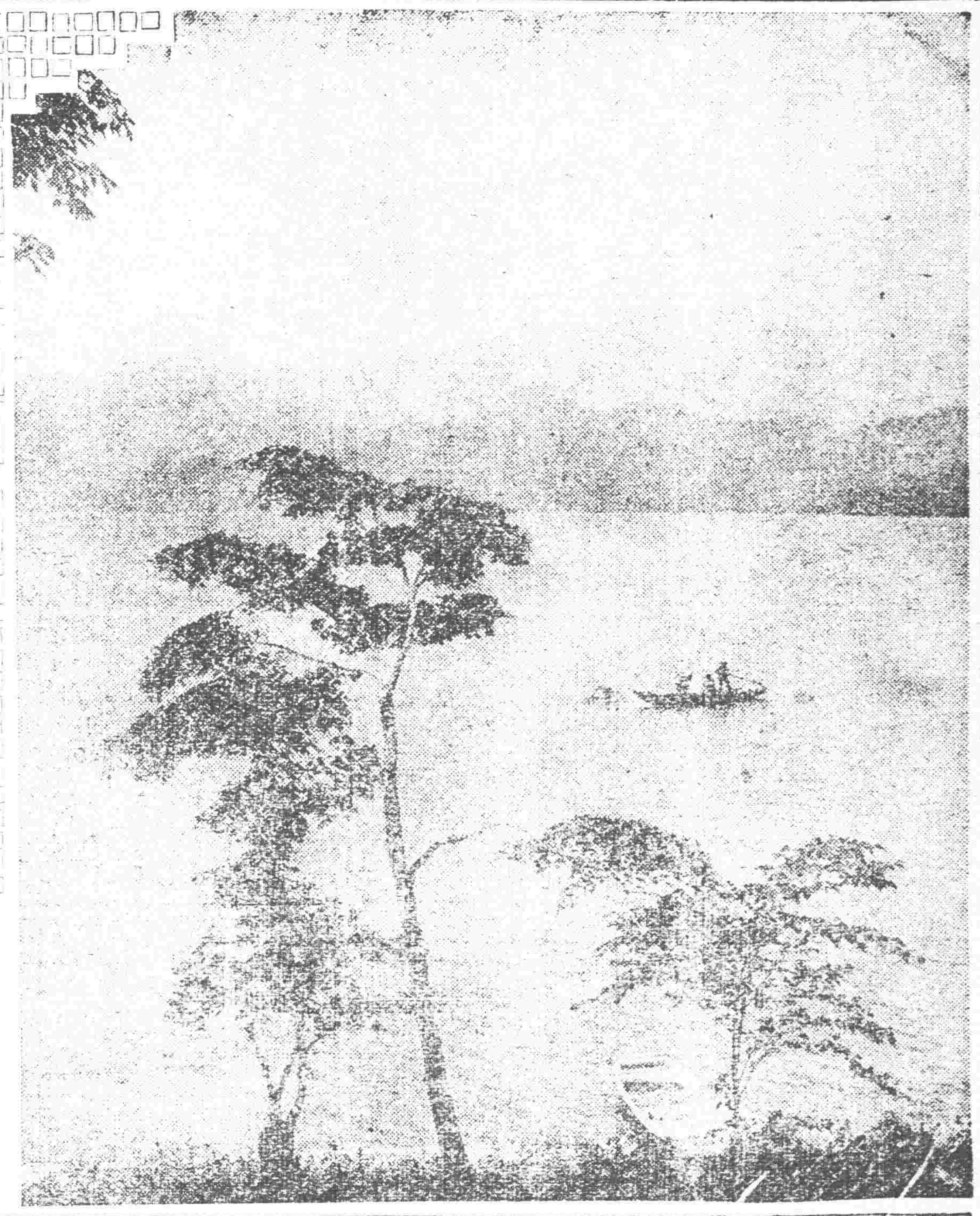

樹靜風清秋色裏
扁舟蕩漾水光中

沈克部共編三團 人數約有九千餘名

東北新改編獨立第一師沈克部，經張副司令派員點編，現已改編完竣，按照東北編制，共編三團，人數約有九千餘名，第一團長王[illegible]，第二團長趙[illegible]，第三團長[illegible]，現駐阜平曲陽行唐一帶云。

教育廳舉行學制會議

教育廳長金[illegible]波，現因對於[illegible]改善辦法，特於昨廿二日上午召集各省處及校長等約三十餘人先後到齊舉行開會共同討論改善學制辦法云。

黑軍復員 廿九旅先啓行

據該局消息，黑軍現遵令復員，其第二十九旅，已從由津浦線撤退，於二十一日過[illegible]云。

未來鹽運使誰屬

營口東三省鹽運使張伯勛辭職，已見報端，茲聞政界要人，逐鹿此缺者頗多，其最有力者，聞爲魯穆庭，彭香鼎二氏，其他如某處處長，及某某二[illegible]，均在逐鹿此職中云。

市政公所修整 大北門下水道

市政公所，因市內下水道不整，遇有雨時，積水不得疏洩，淤塞街巷，乃趁大北城門改造之際，將大北門全線修理開闢新式下水道，業已開工云。

瀋海北寧兩路 嚴防行車事變

瀋海第五工段橋梁道接工房於十八日被匪劫去號誌燈旗及物品多項等情，曾誌前報，張總辦以號誌燈旗，關係行車命令，至爲重要，深恐匪徒劫去利用，發生意外，特於廿二日飭屬一體注意，以免爲匪所乘，又北寧路局，亦有鑒及此，特規定防匪辦法多條，分發各段務遵照云。

湘民第一批 亦不日將東來

湘移民第一批六十餘人，于本日初過瀋赴吉林依蘭等縣，荒地開墾，茲悉第二批約有百餘人，亦實由湘省東來，所乘各鐵路，均照前辦法，免費運輸云。

匪警頻仍 農民投匪 康平縣長請辭

省政府現據康平縣長張[illegible]詳稱，轄境公安局長[illegible]報告，省楊家窩堡農民楊春山、楊春森，經局查稱，同保之杜義，年三十二歲，劉永庫，三十歲，王德魁二十四歲，均因窮所迫，投入匪首中央幫內，任意行搶，擾害閭閻等情，聞省府查核照准，已通飭各縣長公安局長一體緝拿，勿任其漏網云。

張局員捕匪

省會公安七分局主任局員張國棟，廿二日上午十一時，在管界滂江街捕獲胡匪劉玉崑，年廿八歲，濟南人，並由該匪腰中搜出手槍一支，子彈二十餘粒，當即備文解交總局究辦云。

柳河請械防匪

省政府接到柳河縣政府電稱，該縣胡匪，出沒無常，擾害良民，所有警察保甲，見匪分佈，然槍彈不敷於用，爲此特請大發五十餘杆，子彈八千餘粒，小槍十餘枝，以應急需之需，聞省府查核照准，務囑該縣長切實辦理云。

三期電車路修築期 總站電路候貸款

大北至東門之電車路，係用省政府[illegible]之房屋，限本年十一月間拆除，業已刊報端，茲聞此路線，因尚有和阻校，天氣已屆寒冷，[illegible]於施工，故其修築期間，須俟明春方能正式進行，又該門總站電車路線，均可修上電車一俟向北寧路局借大洋六萬元之貸款接治妥後，不久即當動工云。

講演團講演完畢

上海世界學會講演團，在瀋講演四日，二十二日期滿，該團已經首途[illegible]云。

嚴查蘇俄收買紅糧

省政府准吉林省政府函，謂據據探員報告，近來蘇俄糧[illegible]

圍和西瓜地

大北邊門外明寧村東，有村民某種西瓜數畝，於日前售於城裡，某村家八十餘人得知，二十二日晚，便人二名，闖入瓜地，搶去，在一十餘不料，二十二[illegible]，均將其押[illegible]，嫌疑洋四十元如數[illegible]，即日已經開釋。

清鄉局解到大批要犯

清鄉局於二十一日由彰武解到[illegible]，便治安，公安局會同縣署搶獲各犯，在[illegible]押解各項，聞省府[illegible]核[illegible]，交由清鄉局長查明訊辦，務將一律懲辦云。

黃局長躬親觀察省防

省會公安局局長黃顯聲，日前督察外出，以資觀察，並第三十旅及砲九團，亦陸續向東同防云。

整頓路員辦法

東北交通委員會，以各路員有成績之職員，既分派調司，往來核奪起見，現擬規定辦法，分定如下，一級，增加薪資，凡職員品行，業經查明，[illegible]，給予新俸十元。[illegible]

江水又復增漲

【黑龍江】本省西江沿，近因日前粗風暴雨，加以上游雨水猶大，漲度甚速，異常激湍，故近日靠省埠五里遠之江中，水勢又見增漲至三尺有餘，按其情形，尚有繼長增高之勢云。

官銀號貸款息收銀幣

【鐵嶺】本邑三省官銀號，前經華人代辦本縣紙幣數十萬元，流通市面，西民感激，八月十二日到期，各農民之[illegible]有[illegible]收紙幣[illegible]，致收[illegible]。

女同澤校長曹德宣繼任

同澤女子中學校，自關學濤校長去職後，校長虛懸，[illegible]，經張司令東北因[illegible]校長[illegible]曹德宣繼任，曹校長已於廿二日到校任職云。

省府籌設武漢水災救濟會

省政府主席臧式毅，現以武漢三鎮，江水氾濫，災害甚重，難民千萬，流離無歸，特擬設立武漢水災救濟會一處，向各方募集捐款，刻正籌備一切云。

吉省府計畫密穆鐵路

吉省府，茲以省境密山縣，爲中東路上商業上重地，特計畫自穆稜縣起至密山縣止，修築鐵路一條，以應需要，聞業經張作相主席核准令省府[illegible]測量工作云。

省府飭催送公務員審查

省政府案准銓敘部咨，甄別公務員審查履行期限已展，希再[illegible]。

會發長東被綁後家人無力抽贖只痛哭

小南關會發長東王連衡，被匪綁去，已誌本報，茲聞王玉衡，並非富有，去年營業賠累，今年家中窘房，借台高築，債還無力，今被匪綁，至昨夜哭泣，實在無力抽贖，家人日報被索洋四千元，則無其事云。

擬組少年會

上海南京各處，均有少年會之組織，借資聯絡，現以省有教育界名流等，擬組織瀋陽中華少年會，不帶宗教彩色，只爲青年之正當消遣機關，刻正在進行中云。

軍需接續續訓

駐作華公館一等軍需官胡傑三，年三十二歲，（胖韓胡傑）茲經調查在四經路擇樓前號，茲經調查明現住大西邊門外楊宇里，係[illegible]。

禁毒先由在職人員起 如有違犯者撤差科罰

省政府臧主席，以清勤律，往者恐有賭博吸食等弊，爲害甚烈，禁煙與戒賭之不明，且有調查戶口，須將職員人員，凡屬局所之各處，特于二十二日通令省內外各屬，對于上項毒物，須認真查禁，如有犯者除撤差外，並科罰相當之罪名云。

穆局長勤勞

【柳河】本縣公安局長穆理濬之往，親手領導街巷[illegible]各項事務。

飭報植樹

東北交通委員會，以各鐵路沿路兩旁[illegible]，即于八月廿三日通令東北各鐵路遵照，關後每三個月將植樹情形詳報一次云。

朱太太應名赴津

【鐵嶺】朱子橋將軍業已由陝邊返天津，應國民政府所組織之水災賑務委員會委員，當知鐵縣公館，催令朱徐雅志宜，朱徐雅志赴津，同李萬琴先生，於十八日，乘早八點火車，赴津云。

開糧秣會議

【朝陽縣】縣長周希甫，前准熱河省政府電令，各省軍用糧秣，議決統一辦法，百姓均擔負，該縣長特招集士紳及各林，議決統一辦法，百姓均擔負，該縣長特招集士紳及各項負責，以[illegible]云。

蒲清煙禍益見加重

【營口】商埠公安局局，自各項事務，力加查禁，對於煙賭[illegible]，並因各該管者，一經查出，罰辦不貸，至於販賣煙土，開燈供吸者之徒，政府通令[illegible]。

財政廳飭包賠稅所拾失公款

財政廳准稅捐局呈報，稱該縣稅捐分所[illegible]，致[illegible]元[illegible]，據稅捐局長呈報，乃于廿二日咨請省公署轉飭該縣包賠云。

鬥蟋蟀起衝突

大西邊門外政善里附近住戶王國棟之三子，號名鳳寶，年十九歲，于廿二下午，因門蟋蟀，與住戶程濤和之長子，程子得廉，王于入敗，王子不平，又分致起衝突，雙方動武，程子蟋蟀被毀，雙方均無法受傷，自願和解，時洋五元了事云。

步兵第八旅移防錦州

駐瀋錦城一帶之步兵第八旅，丁喜春部，頃奉長官公署命令，開該旅移防錦州，担任剿匪事宜，聞該旅長奉命後，即於廿二日開赴錦州東大營駐防，並已電呈備案云。

人面桃花相映紅 調查戶口之糾葛

市內小東邊門外，與京路分局，戶口調查，於二十二日會報[illegible]。

印花處飭查貼三種證書印花

遼寧印花稅處，以取得國籍之許可證，請求入籍之志願書，及證明書，取得國籍之請求，[illegible]書等，均應貼用印花，特于廿二日通令各縣局轉該三種證書須查貼印花云。

省督學視察各校

教育廳長金毓黻，現以省垣各校，已開學多日，亟應視察職教員是否到齊，學生人數若干，爰於廿二日，飭各省督學分赴各校視察云。

北寧路工會設工友訓練班

北寧路工會，現爲訓練各工友，增進學識起見，特規定在設有工會事務所之各站，設立工友訓練班，使工友工作餘暇入班練習各項學識云。

班禪九月蒞遼

班禪護國大師，于上月由遼陽赴蒙講經，茲悉班氏，定于九月二十前後，由呼倫貝爾啓程來瀋，轉赴南京，參加國慶大典，並出席四全大會云。

瀋遼汽車不通

大西邊門外瀋遼汽車公司，原有汽車十餘輛，每日兩次往來瀋陽，遼中間搭客，近因西路泥水甚深，僅開至彰驛站地方，遼中未完全通行，須待數日後方能通行云。

整頓牧場

農礦廳長劉鶴九，以第一苗圃附屬之戾山牧場，經營已多年，亟應整頓以收成效，於廿二日飭令該主任，將牧場現養之牛羊數目，及一切規模詳爲呈報，以便與革，而求改善云。

周縣長返里爲祖母祝壽

【朝陽縣】縣長周鑑鏵，從日昨有日昨縣祖母年近古稀，身頗健，本月初七日壽辰，在原籍該縣長祖母年近古稀，[illegible]，聞附近士紳各法團體[illegible]，本縣縣長親送壽禮，以慰人賀云。

保獎薦任職

【朝陽縣】朝陽經界局主任朱宏濱，任職以來，對於經界事宜，力謀進展，不遺餘力，前奉到上峯訓令，調該主任赴總局會議，併考察成績，以朝陽經界最優，當飭保獎朱主任以薦任職任用云。

陸軍來縣駐防

【台安】縣境胡匪猖獗，居民不靖，縣長以遇請派兵駐防，經陸軍旅長張晶波派連長，領率官兵前來駐防，以便捕剿，業經咨請省憲，當經陸軍第十九旅十營某連，於本月十九日到縣，先分駐各區，請求嚴加剿辦，并責成[illegible]。

公安局長易委

【台安】縣公安局長楊[illegible]

第二初中校增添學級

【綏中】本縣前所鎮，縣立第五小學校，曾經省立第五初級中學校校長李澤生，熱心教育，盡力興學，前於客春，創立初級中學一級，前蒙上峯嘉許，茲開該校再擬再開擴充，特於暑假後增添初中第二級一班，除該校高小第十級畢業生廿八名錄入外，復另招高小畢業新生十名，刻已正式開學，並聘候子璋擔任教職，併聞該校附小教員高星橋因事他就，是已聘到省立第四師範畢業生張運東接充云。

高縣長惠及囚犯

【柳河】邑宰高元策，到任數日，即赴拘留所查看犯人居處，有礙衛生，立將便所遷移，復爲犯人預備壞賓所菜蔬藥，並令各犯互相剪髮，勤洗衣服，故各犯人莫不額手稱頌云。

清鄉局槍決盜犯

【鳳城】清鄉局奉總局電令，將所羈押七年許之盜犯劉海泉一名，執行槍決，以昭懲戒，該局奉令後，乃于二十一日早七時，由該犯提出，驗明正身[illegible]。

電影失火幸未燎原

【錦縣】八月十日晚，本縣北門裡路東某園，因演影電影，當時觀者人山人海，講演不輟，於時電影忽起火災，觀者爭相奔逃，幸經在場者奮勇將火撲滅，未致燎原云。

村公會設粥鍋

【錦西】本邑七區高橋鎮，現因上游山水漲，淹沒房屋田禾，人民流離失所，現因洪水泛濫，尤甚，災民得食，當經該村長與公會[illegible]，凡屬災民，一律撫恤[illegible]。

送舊迎新

【義縣】縣長以教育局長，業已去職，遂任局長[illegible]，前縣督學[illegible]，現已抵任，並任[illegible]。

改編遊擊隊

【海城】縣長孫文敷，現以四境胡匪竄擾，日甚一日，恐公安各隊剿擊不利，故擬將各村村所自衛團丁，每村抽調二名，改編遊擊隊，專責擊匪，約二十日，即著手進行云。

馮局長會議城防

【遼中】本邑公安局局長馮鴻猷，現以青紗障起，匪徒思逞，若不先事預防，殊與地方治安大有關係，遂于月之二十八日，招集各屬，在公安局會議城防辦法，茲將會議各條，探錄於下，（一）城防防務，劃分四段，第一段，由縣政府東炮台至南門，責成保安隊隊長沈子衡，帶領隊兵，設卡哨，（二）南門至南城壕大橋邊，爲第二段，由保衛團警隊長，率兵巡夜，（三）大橋至西南隅，及花子房西邊，爲第三段，責成警察第一分隊長負責，[illegible]。

津浦路擬索還車輛

津浦路南段蚌埠一帶日前被水淹，阻止行車，旋經修復，刻該處之水已退去，路上工程已恢復原狀，此外尚有不少，但因該路車輛不多，故開車該路北段之東北軍雖爲數不少，但因該路車輛不多，均由北寧派車迎接，惟加入討伐之中央軍劉顧等部，因輸送之時正值平漢南段發水，車輛無法北來，所用車輛多係由津浦調去，刻已先後復員，該軍即可放回，石友三前在浦口與雙方，帶去津大批車輛，本年春間離開，張副司令命交還一部，但仍有若干在石處使用，石于退出平漢路時，所有佔用之車均棄于平漢路上，石本人所用之專車乃津浦之藍色鋼車，刻由平漢路用作客車，行駛于北平石家莊之間，其餘車輛大部隊之用，津浦刻已停撥於各軍事運輸管理之下，作調動軍隊之用，津浦刻已停駛於各軍復員以後，向平漢路局及副司令部請求，將各該所扣該路之機車客貨各車收回，以利該路營業云。

請小旅館經理孫振邦先生來函感謝夏氏化痔膏

（照錄孫君原函如左）

夏先生大鑒敬啓者鄙人患痔症有十餘年之久，求治於各大醫院，多方治療，均未見效，終日愛悶莫可言狀，前者與鄉友劉君雲卿談及彼云此處有先生發明之化痔膏，百發百中，效驗如神，鄙即[illegible]一盒，施行依照法單試治，以來未[illegible]。

雙陽縣永衡厚張玉桐先生來函云

[illegible]

痔漏之發源

痔漏一門，分爲二十四種，雖分門別類，然總之由於不外乎血濕熱，侵入肛門，筋脈橫解，精氣脫泄，而成者，或外者初起成瘻，不破者爲痔，破者爲瘻，日久而出膿血，黃水浸淫淋瀉，不止者爲漏，結在肛門而成硬核，管長數寸，痛楚難忍，因循不治，則正氣一衰，其發更爲。夏氏化痔膏，乃係世傳，專治痔漏一症，百發百中，靈驗萬應，夏氏化痔膏，主治一切痔漏，萬用萬靈，並不受刀割之苦，其管自然出。

地址 遼寧商埠九緯路楊宇里第三十號

夏福興堂啓

上海韓奇逢大醫士

黑鷄白鳳丸

黑鷄白鳳丸每盒大洋五元每打五十元外埠函購郵費在外

總經理處遼寧小西關祠堂前

大生藥房

中國自動電話一五一〇

調經止帶婦科唯一神效奇藥

大贈送龜齡機五千盒

主治

龜齡機壯陽在美麗金盒中

世界新藥「龜齡機」是專治男女生殖器病的奇藥，是男女愛情中的至寶，缺少兒女的仙丹。

龜齡機養身固精

龜齡機每盒洋五元

大贈送辦法

總經理處遼寧鼓樓南金城大藥房

看 以彰功效並特藉茲提倡諸君得脫苦難……孫國瑞鞠躬 字振邦河北平安縣人 七月十九日

國際蔬食大會 (聖因)

三年前會有萬國茹素大會開於倫敦。名流萃集。各擅雄辯。與公衆以極良之觀感。因而決意茹素者驟增數千人。本年七月七日復開第七次之國際蔬食大會於捷克斯羅瓦國之斯丹因士可諾城之地方戲院。約一星期之集會。主持者及演說員致德奧人居多。由耆宿杜爾氏主席。諸講員皆一時雋彥。不誠噫昔之盛。如巴泰克教授盧錫卡教授貝爾格博士華爾緒博士而格拉士大學教授烏坤博士亦最矯健。爲諸傑出講員之一。論者謂雄辯學之今已在失時。猶如最高之美術近世無人有鑒賞之力。然聆烏坤教授之演說。如雷貫耳。深入人心。有戴摩丹之風(雅典之雄辯家。世稱金冠演說者)令人起雄辯學復活之感。杜爾氏及賓克思兩君。即三年前在倫敦之茹素大會以演說而贏得桂冠者)按歐洲古俗。凡詩家美術家以博雅取勝於廣衆者。因爲加桂冠以示尊榮。猶賽美女皇之加冕也)今仍參預此會。一爲主席。一爲書記焉。是會到有十三國之代表。如捷克斯羅瓦。德。奧。英。法。荷。比。丹麥。瑞典。瑞威。芬蘭。荷蘭。瑞士等國。捷克政府特派代表蒞會致頌詞。而該地市長羅蘭士襄助尤力。並任招待各國來賓之責。按斯丹因士可諾城以製造玻璃美術器著名於世界(世稱義國之文尼斯Venice玻璃器最佳者乃該傳。蓋文尼斯專精者摩賽Mo[illegible]最有法也)此次各玻璃廠醵資公贈其特製之紀念杯於各國代表。由市長發給之。每人一具。此杯形式極美。鐫有優獎之天使。以示茹素救護動物之意。給獎品後。即以名詩家[illegible]所製之頌詩一首朗誦諸代表之前。由出世界大同。民胞物與之旨而盛會之莊嚴典禮於告成。演說之間。由盧錫卡教授開場。盧氏不懈遂於醫學。而熱烈於改良社會。發揮其返於自然律運動之長篇演說。以提倡農業。次由貝爾格醫士據其所慣之素食主義屬於生理之重要謂中歐之人多食肉者乃近五十年來之知劇。而英國不幸尤較早百餘年。食肉之習慣乃讀信食品需要多量之膠精迄今仍有此例外多數之意見存於科學化之人等。固執人類食品需要若干分量膠精之說。據予具爾格博士自稱。自己之[illegible]膠精之分量乃按果種而形相對的需要。而非絕對的需要若干也。其少分之需要亦在極質Albumin言之甚微。包括於食品中云。[illegible]博士演說頗受歡迎。詳載蔬食雜誌按。維也納大學教授葛雷甫博士名聞世界。近在其化驗室中發明種種植物內之滋養料爲肉類所無者。至於茹素[illegible]可得於植物中。豆莢類含有此質尤佳。午後由華爾緒博士開始演講。於廣衆中得特異之歡迎。其講題爲蔬食主義與世界人類同情之關係。大意謂吾人若努力廢除血食。乃至簡要之策略。以仁慈精神剷除一切惡事之根源。其最精警之言曰。人權無論提高至何程度。決不能允許其蹂犯物權。其義正詞嚴尤爲衆所折服。博士繼謂欲免人類之戰爭流血。當先從其餐桌上做起。使不見血。因其事於原則上最違反人類之和平也。凡一切戰爭殺害流血之事。決不發生於茹素人之身。吾人若願止戰。若願停止一切不公平之事。若願黃金時代之發現。則必須培養世界仁慈及公道之精神。捨此則和平之夢皆屬空談。絕無實現之可能云云。按勞益雷治氏近在倫敦會議宣言云。弭兵之會。創設多年。如抱鷄伏卵。永不見鷄雛破卵而出。可與此互相印證。其次爲烏地教授演說。烏氏於博經濟物哲學神學(按。神學與宗教不同。讀者勿誤認佛教爲神學)皆屬專家。一身而兼擅衆長。其演詞纖贍甚富。論經濟原理云。飼養牲畜以供食品。最爲銷耗物力。其比率由百分之七十五至八十分多。譬如猶一畝可地養蔬食者七人。若養肉食者僅能一人而已。且以食肉故起煙酒之慾。種種聯環式之消耗品。假使歐人皆茹素。則按地之面積計算。其物力可供給現有之人口加四倍之多。烏地博士演講至此。會有精密之計算表詳錄其實。茲不具錄會中因其演說將提議於國際聯盟會(日內瓦)之經濟部。請其爲糧食產額及人口分配之調查。以爲世界和平之計云。此次有一事並可證明茹素爲和平之本旨。即捷克斯羅瓦國夙與匈加利國不睦。今開會於捷國境。而匈國代表惠然肯來。捷國代表則表熱烈之歡迎。雖有種種障礙介於匈捷兩政府之間。而兩國人民則毫無芥蒂。願携手合作云。此番各國代表興復不淺者亦由招待之得力。市長羅蘭士雜於衆中。猶勇率先。尤使人感佩。凡有預約赴會者。甫抵車站。即有招待員迎接。遞與房門之鑰匙一柄。俾徑往所備之室於Hotel Nor[illegible]旅館。該處彩旗繽紛。[illegible]照耀。早包訂爲來賓安息之所。故賓至如歸。莫不歡喜。會畢。遊湖Steinschonau風景佳麗之區。供以茶點小食。參觀[illegible]食品改良會皆蔬食者臨別之夕。復有盛大之音樂會。[illegible]國瓦格諾氏。意大利馬士加尼氏等之詩劇。盡興而返。記者按。英古德路軍圖稱。牲畜之供居食者多用人工繁殖之。然物力有耗竭之時。將來牲畜必致絕種云。昨見報載。美人勘森伯氏發明玫瑰常年開花法。經華盛頓政府獎以十七年專利之權。全國之玫瑰由彼獨家發售。可稱爲玫瑰大王矣。蓋歐美皆以玫瑰爲花中之后(按花后之名。爲吾國所發明。即揚州瓊花。只宋詞賞洲漁笛譜)銀屏珠箔間。非此花不足以矜富麗。秋冬則苦缺乏。今得四季俱榮。銷場必鉅。然花力有限。[illegible]種可立而待。以科學驅使。於動植兩界。皆出竭澤而漁之政策。此盧錫卡教授所以有『返於自然律』之運動歟。記者

神皋雜俎

新文藝之我見 (續) (綠茵)

新文藝第一要有革命的精神在現代人都感到目前社會不良。和環境日趨劣勢。壓迫日重。到處都充滿着改善的呼聲。一班先覺者。都感出近代是需要革命的。所謂革命的精神者。決不是歇斯的里亞悲側亂鬧。暴動。乃是要充滿了掙扎。奮鬥的意味要有衝鋒的勇氣。新文藝決不會像已往的文藝之懦弱無力。頹廢的文藝是現代所不要的。情愛。唯美的文藝是貴族階級茶餘酒後之消遣品。是現代所需要的。作爲第二種不可缺乏的要素。是表現大衆的精神!個人主義的精神。是舊社會所完成的唯一道德原理。一切罪惡之主因。差不多都可歸罪於個人主義。如果每個人都是極端的利己主義者。則世界和平直是夢想。眞是空談!如果文藝作品不能表現當時的羣衆心理和思潮時終不能被認爲偉大作品!無論什麼文藝作品祇是爲自己而作的。無論描寫的怎樣細緻。文筆是怎樣華麗。絕不能算是偉大之作。

(三)

最後我所謂新文藝者至少要含有。

一。革命的精神。

二。大衆的精神。

這兩種精神是新文藝必含的要件。或者已早有人這樣的倡言了!但這樣的作品却實在稀少。而近年來的小且文學家仍是觸目皆是。誠不能不令人頭痛。無論如何。新文藝必須要滿塗上濃厚的現代色彩。必須要能代表現代思潮的趨勢。必須要暗示出將來。必須要能導社會於良善之境。

那麼新興的普魯文學。是否是新文藝呢?自然因爲『新興』之故。不能不承認是新的。但這是否當來的新文藝呢?是否新文藝就那樣的發展下去呢?這很有討論的必要。然而新文藝的產生如何呢?實際來解決這樣問題的。是創作家。不是評論者。不過。我們要相信將來的新文藝決不是普魯文學。曾經有許多人看不清將來。而盲目地崇拜着普魯文學。這是一個可笑的錯誤。許多人已經錯誤地[illegible]了。在[illegible]我還想聞聞一下。因爲有許多青年人還很在這個鼓裡。我們要認清普羅文學不過是過渡時期的產物。將來一定會有更新的文學代之而興的!而今普羅文學已是墮落消沉了。

瓜棚下 (續) ([illegible])

『很好!拾子!我這樣答應來愈多了!』最後。我都同樣的讀生。總之單是中國的特度。誰此。[illegible]終於李三爺帶韓坐了上座了。燕翅式拜着。好看煞人。都陪着嘴。要說話可是未向李三爺討得地位以前。誰敢大膽發話?然而人是不一樣的。柯孫子吃一口瓜。先說道。

『這年頭。念什麼?是不容易的!我二姐念師範。跟人跳舞。好!我呵年就叫她明洛子!呀!』

『那倒有甚麼?陳亦華不也是女的嗎?人家還教她跳舞呢?』小拾子答。

靜了!終於誰不敢再發話了!李三爺。點了一袋青皮烟把眼睛球向左邊一動。我瞧煙了!正是。

『郭學生。你看跳舞。倒是怎麼一回事?大姑娘……』

我想這句話。既很難答復。陸禮華女士的跳舞一文。我雖然看過一點。但是說也怕他們[illegible]

[illegible]虧不情好!就會把衛下去吧!『跳舞[illegible]不了的不好。』[illegible]一來呢。[illegible]

(未完)

蘋果樹 (續) (趙宵用譯)

在由高處望來。斜又着出得門去。向同林中去的路旁。果然有一座草坪。約有八尺多高。上面一方石碑。向西立着看上早假有人撒下了一把[illegible]同藍鐘花籽。安涉思看了看。軸動了心中的詩境。他道十字路旁。一座自殺者的墳墓!最是迷信得可憐的時人!不過睡處。沒有墓碑的碑碣。刻着些無聊的文字。使旁人討厭!只平塊殘石。在空曠天下。偶一的路人的親瞻而已。他也不加申說。因爲他在家庭中。還不[illegible]擬在牆下。展開一方毯子。把衣[illegible]使大衆走到草原中去。把希[illegible]曾發成一位哲學家的緣故吧![illegible]日袋中。掏出了瑪勒爾譯的希臘利特來。讀了一會。就把希普倫同姆復仇的事績讀完了。轉頭注視着天空。白雲襯着藍天。安涉思在這銀婚的一日。也不知道。滿腔着的是些什麼了。人生的不調和呀!人類的構成呀!人生無論怎樣的關係太猶。啥地裏總免不了抱着一種的渴求。一種貪婪。此生虛度的低流的存在。莫非女人也[illegible]

[illegible]頭。忽而抓起了過去的片刻。當時慢笑的歡樂。可惜未能挿住。早已不知飛向那裡去了。他想那暫住即逝的當日。懷着歡樂的時候來了。轉過臉來。將下巴依在手上。兩眼注視着欣欣向榮的奶草……

這就是他回憶起來的事實。

次熊養三奶山行韻 (劉晴樓)

春風大道馬蹄驕。一派歌傳[illegible]喜起良。陌上鶯兒啼婉啼。橋邊[illegible]子唱滄浪。人來爭彩雨山歲。樹愛當留南國棠。攜手春華凌絕頂。倚看柳水更流芳。[illegible]

劉君晴樓。詩人也。民國初年。曾當選爲奉天省議會議員。與君居同室。始訂交。嘗讀其所爲詩。輒以驅壇名宿推許之。民七別後。不晤者十餘年矣。歲辛未。於役海龍。再晤君。其吟興猶如昨也。日者以奶山行詩六章見示。捧讀之餘。見其局格謹嚴。詞華豐艷。非老於此道莫辦。爰綴數語。以伸佩忱。(閻麻羅字香志)

殘的日記 (續) (絳雲)

能給我同情的力量稿紙是[illegible]己的思想是永生的!。

篇了!我的心只覺一篇的擾擾了。

讀上

或有青春的生命在徵笛。

這是房介看大的詩句。是的青春會永遠具有青春的臉。青春的生命永遠會具有在死者之魂。在[illegible]的不遠[illegible]的飛躍!思想會永遠的不滅![illegible]浪。[illegible]在情中[illegible]着他一切的神吟![illegible]的。我[illegible]了!人家都[illegible]人!痛苦爲什麼[illegible]只有人間的灰色[illegible]着我[illegible]!一切不中的神吟和[illegible]!。

今天是禮拜六混過了五六個鐘頭?

赤裸裸的生着。莫如躊躇了頭。又沒有罪了!咳這樣迷茫的境界!增着是微笑着。像是很能永久活下去嗎?。[illegible]溫柔的微笑。是神[illegible]校果的生活又告一段落。現在[illegible]綴着!模糊的[illegible]。夢境知道。我不希望……。我不假的忽又醉了的沒跡。沒有什麼變[illegible]!只是很深的帶着誘惑的魔力!在希望的懷念者的時候。沒有你在無意識。喜會來[illegible]着你!呵![illegible]的誘騙!

去吧這個戀的記憶。

—一九三一六(?)辭里—[illegible]

白蘭殘了 (丁伯騮)

(一)

夜是深了。

類乎是鬼哭的狗吠聲。淅淅地卒寂了下來。如泣如訴的蟲[illegible]

[illegible]會顯出一個冷然而帶怒容的[illegible]她的笑容斜睨着她幾乎要哭了。他叫了。

—!—不會的吧。天啊!—定不會的吧?。

接着她用手把臉緊緊的捲起。然而那些可怕的幻象。仍在她眼前!—就像是眼前—一幕幕地纏着她。

—也許她是變了。毀了約了撇却我了。眞的。也許我說的很[illegible]啊。不然他爲什麼渾夏季[illegible]

立軒的西裝 (續) (時雨)

他交過卷後。立刻披上一件[illegible]的制服。跑出街去。無目的地亂跑。知到那裏去好。

『喂!老吳。』一個人叫那裏去?立軒聽見有人叫他。轉頭一看。却是他的同學吉君。穿着淡青色的秋紗西裝。裝着一個闊綽樣的面貌。顯得格外好看。

『隨便跑跑了』他機械地應了一句跑過了。在街上胡亂地跑了一個圈。覺得沒有興趣。便跑回學校裏去。百無聊賴地把身子躺在板床上。望着對面的床柱出神。在那裡沒精打彩地躺了一會兒。腦裡風車般轉。猛可裡吉君的影象模糊地湊上了他的眼前。他出他的西裝。由他的衣服。回想到他的衣服。由他的衣服。聯想到了他自己的西裝。不禁由床上一跳跳了起來。伸了一個懶腰。喃喃地說。

『隨它。怎麼自己的工夫都忘掉了。』他一面說着。一面走去把他那件弄了的西裝拿出來。再去找見擦噴油。搽好。走到廊上。使用一些海綿蘸了一點油。往汚點上一擦。果然淡了些。他歡喜極了!再把汚點擦了一些。用力再擦![illegible]汚點便一些痕跡也沒有了。他歡喜得不禁跳了起來。

他于是把西裝[illegible]穿上。[illegible]

(未完)

[illegible]

瑞有氏黑色補丸

廣告

黑色補丸與藥性。瑞有氏大醫生研究有年。經驗宏富。功力偉大而性不猛。生精補血而體不燥。強筋壯骨[illegible]男女生殖器力增加。對於腎病可稱全球無二之補劑也。經中國政府化驗註册。特許專賣。又經中英美日國醫學博士各大醫學博士醫院均皆贊賞。認爲補腎之聖藥[illegible]

治)男女貧血五勞七傷氣虛咳嗽先天不足。後天虧損[illegible]少年破身太早手淫過度。見色流精。夜夢遺精[illegible]常出盜汗。精冷精薄。子嗣艱難[illegible]不舉。舉而不堅。堅而不久。房事早洩[illegible]小便夜多。年久的白濁。或婦女之白帶及[illegible]

定價每打三十元每盒三元

外埠函購皆可郵寄 各埠大藥房凡經售西藥者均有代售 購買整數函寄分行購買立郵不誤萬無一失

總行上海英租界福州路八十一號 瑞有氏藥行 分行哈爾濱道外正陽街西頭

Dr. REIYOU'S BLACK-PILLS

REIYOU'S MEDICAL Co. (SHANGHAI)

QUARTER

上海瑞有氏藥行

總經理 瀋陽小西關 大生藥房

孫智先啓明

[illegible]鄙人在瀋陽[illegible]有祖遺[illegible]房[illegible]所[illegible]孫智先字樣簡名[illegible]一枚[illegible]現[illegible]作[illegible]特此啓明

瀋陽電影院 日本橋 七緯路

八月二十四日起

獵 艷 祖 宗

大合作 四大明星

大連秋季大賽

開催日 八月廿二日(星期六) 八月廿三日(星期日) 八月廿四日(星期一) 八月廿九日(星期六)

勝馬投票券(單勝式複勝式)金貳拾元之兩種

入場彩券 每日開彩 壹等金壹千元 貳等金參百元 參等金壹百元 四等金五拾元 五等金參拾元

社團法人 大連競馬俱樂部

資識徵件現洋券壹元希即速爲寄下是荷此頌 啟人張玉桐謹啓 六月十四

痔瘡 腫痛如火燒大腸小腸熱盛也、結腫多發者、風盛也肛門圍繞、指橫破裂便結者火燥也、有生於肛門內

化痔士爾散定價每料現洋十元 夏氏化痔膏定價每盒現洋一元

售處 同城鼓樓西金城藥房 同小南門裡大街德華藥房

清血解毒 喜肥力

凡人之生長皆賴乎血液之週流而血液之週流乃所以健康肢體舒展氣管之關要也故血液稍有虧損體質因之衰弱敵染力繼之而減少外毒遂乘虛而入即醫書所謂血勝毒則敗之血敗毒則勝之實斯理也然毒性不一毒質各異論毒之最烈者莫甚於花柳毒也輕則害及終身重則傳遺後嗣設治之不善即有性命之虞凱輯氏兄弟大醫生洞觀斯情實難袖手故採選上等清血解毒藥材經專門化學藥劑師提取精液毫無雜質藥性溫和而不猛效力宏富而不燥爲達和者易於飲服實係清血藥之一大王也凱輯氏兄弟大醫生聖藥喜肥力 係清血解毒無上之佳品此藥功能清理血液洗除週身之濕毒及諸種潰瘡使病者添置白血球增加敵染力發達筋肉活潑血液專能滅逐毒質使毒循序而出不遺根基凡服此藥者定能脫離病域而登壽世非虛語也 凱輯氏兄弟大醫生內服清血解毒喜肥力

主治 清血解毒除濕化瘤。皮膚斑點。梅毒痂瘡。骨節疼痛。癩症結核。軟硬疳疾。血分不清。虧氣虧血。男婦各種。癆瘰及婦女花柳梅毒症。或毒性。不孕或因毒閉經。或梅毒化胎。或子宮作潰。或毒串終身不孕。赤白帶下。月信差前差後或終日淋漓不止。以及脫落毛髮。頑毒痔瘡喉痛音啞。毒染耳聾。或梅毒入骨。一經服用。百毒俱消。血液立清。元氣恢復身體繼之而壯設無病用之預防。或疎似之毒症。及直接傳染。間接傳染。均可服用。故西人每以凱輯氏兄弟大醫生聖藥喜肥力均贊爲清血解毒誠哉斯言也。

中華代理店

北平各大藥房均有出售　天津各大藥房均有出售　通州 心順成　營口 萬順成　營口 義順成　綏中縣 東和堂　義縣 大增堂　錦縣 福金生　唐山安 大藥房　秦王島 永斌昌　山海關 公和祥　煙台 福興堂　興城 德興昌　旅順 仙芝堂　旅順 大德堂　金州志 義[illegible]　瓦房店 天和堂　呼蘭河 天和堂　街林站 [illegible]

遼甯日站 恒濟堂　遼寧北市場 恒濟堂　遼寧 中西大藥房　遼寧 和盛泉　遼寧 裕慶德　遼寧 大吉祥　遼寧 萬生堂　遼寧 同利生　公主嶺 三合公　四平街 天德堂　開原 德祥源　遼寧 義和堂　營口 中西大藥房　營口 義興成餘記　營口 洪春堂　營口 天和堂

千金寨 德泰興　梨樹縣 天德堂　本溪湖 春和盛　安東 仁盛東　安東 福興東　鳳凰城 大德生　蓋平 盛春義　大石橋 樂合祥　海城 德增福　大連西崗 廣和堂　大連 天和藥房　大連華 泰藥房　大連華 西藥房　鳥凡 盛發祥　鐵道 [illegible]　河子 天合堂　熊岳 新泰興　范家屯 德盛和　[illegible]子 廣生堂

北鎮 福隆永　吉林 寶升堂　樺甸 天益堂　吉林 瑞發祥　吉林 育生遠　吉林 順義堂　吉林 天益堂　吉林 世德堂　吉林下九台 世德堂　長春 世一堂　長春 天和堂　長春 同德堂　城裡 [illegible]　洮南縣 德慶仁　長春二馬路 中西藥房　鶴崗 山德厚興　張家灣 德泰增　雙城堡 合長發

雙城縣 世昌增　雙城縣 世一堂　龍台 大同仁　阿城縣 世昌永　江省 [illegible]　秦華西藥商行　一面坡 德和鈺　昂昂溪 育升瑞　安達站 萬春堂　公主嶺 德泰祥　滿洲里 德茂盛　呼蘭縣 錦和彩　呼蘭 復合堂　綏化縣 和發福　綏化縣 聚德西　富克 永生藥房　錦 廣和發　佳木斯 天德堂　西集廠 百工藥[illegible]

通河縣 同發德　甜草崗 新來春　饒縣 洪泰成　巴彥縣 同發廣　巴彥縣 信記書局　海倫 天益恒　海倫 久遠長　拜泉華昌 照相館　拜泉 英美烟公司　望奎 新藥房　蘭西 中西藥房　豐樂鎮 通聚成　大來縣 衛生藥房　海拉爾 洪順堂　甯安縣 永生堂　甯安縣 振隆堂　甯安縣 萬生堂

鐵嶺 福合盛　八面城 德慶同　遼源 德會慶　遼源 歐美西號　雙城堡 永德堂　大沽 義和文記

設無處購買請將款寄至駐華總發行哈爾濱道外秦華西藥商行立即奉上不致有誤 價每瓶洋一元五角 每打十一元五元

遼寧代理店 南撥鐘樓 大成大藥房

直至那快樂的一日

即採用如意膏之日彼當患股瘡

南洋華僑陳君[illegible]新加坡十八[illegible]開後十九號門牌近有來書云「鄙人股上生瘡多年不愈遍採各藥均未有効直至閱報知如意膏之功而試用之方始告痊採後約一週大見功効又採數次即告痊然是以予對於此膏深爲感佩也」

如意膏係最新科學療膚專藥無論皮膚發炎擦損發疹潰爛燙傷割破跌損蟲螫一經敷用立見清涼止痛消毒生肌 各藥房均有出售或向上海江西路四五一號韋廉士醫生藥局函購每匣七角六匣三元五角寄費不收

專家意見自有權衡

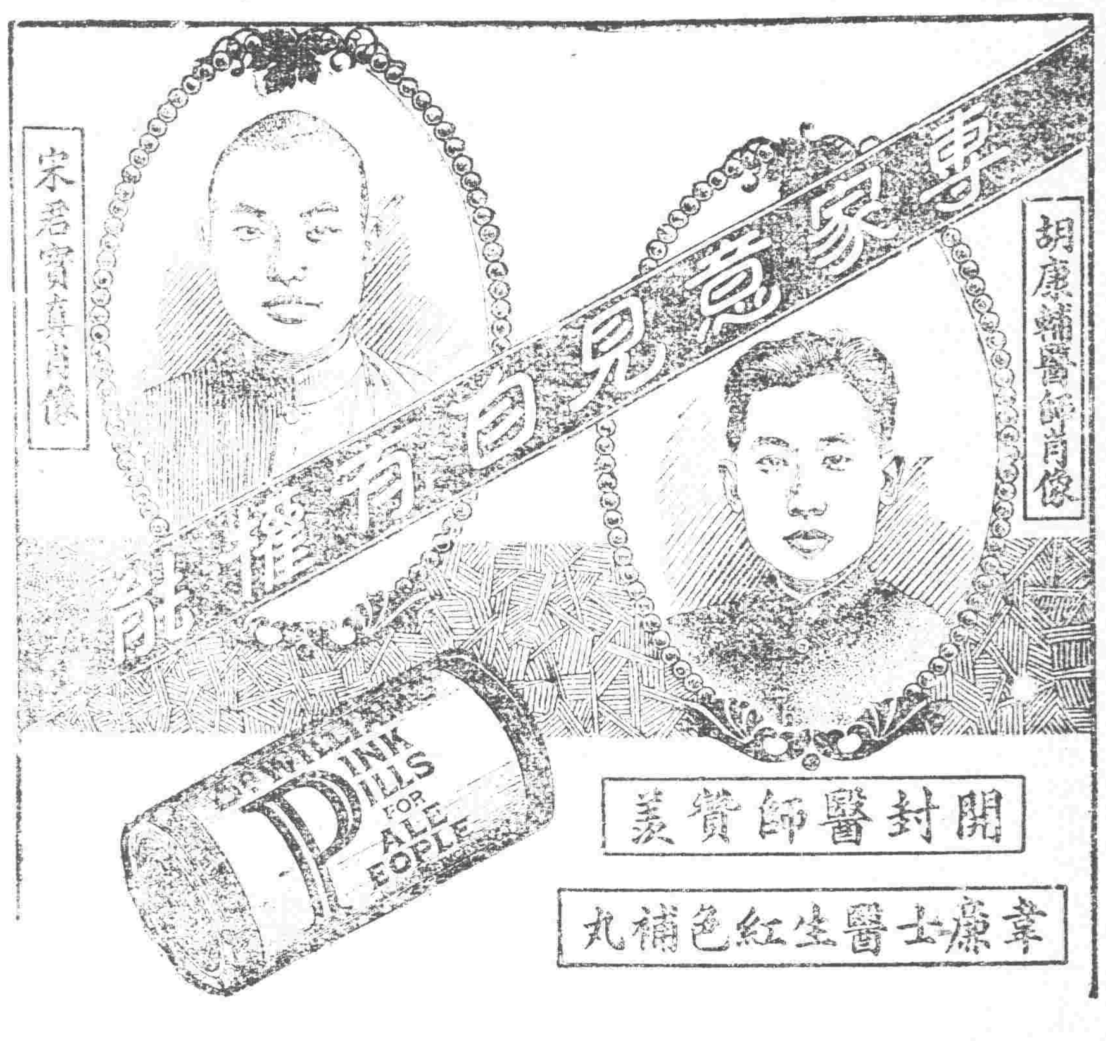

開封醫師贊美

韋廉士醫生紅色補丸

各地醫師對於韋廉士紅色補丸莫不推許備至贊美有加若輩嘗竭畢生精力研究一藥其知道何藥確能去病強身較之任何他人自然確切茲又有開封平民醫院長兼醫校校長胡庚輔醫師來書如次「數年來鄙人應診常以韋廉士紅色補丸處方奏効凡血虛病家令服此丸些時皆得血旺病痊又婦女有月事不調等症服用此丸功効尤速本醫師因知其實故樂爲証明焉」

開封商人腦疲告愈 以自己之經驗作他人之南針此同病相憐急公好義者今有得一人焉其人即胡庚輔醫師同鄉宋君寶與爲開封共和南街聚寶肆主其來書云「予患腦弱頭暈目眩屢治無效經同好友劉吉生先生之介紹試服韋廉士紅色補丸服後數天即見大効又服數瓶病愈體強力增顏潤實無愧良藥也」

韋廉士紅色補丸各藥房均有出售或直向上海江西路四五一號韋廉士藥局函購

特別警告

以身體健康之重要而欲節省數毫洋殊爲不智故凡遇經售家以影射紅丸朦售稱其「價廉而効相同」者妄語也慎勿輕信必須堅持韋廉士醫生紅色補丸眞正去病強身之靈藥

三那星 肺癆病特效藥出世

◎從前死於肺癆的都是冤枉死！
◎目前正患肺癆的都可以不死！

三那星治第一二期肺癆病。。藥到病除！
三那星治第三期肺癆病。。起死回生
解決數千年來名醫不能解決的難症
挽救數千年來名醫嘆爲無葯的重症

肺癆病不難治
難在不能攻破肺癆菌之臘質保障及結節抵禦

三那星非奇藥
奇在可以攻破肺癆菌之臘質保障及結節武裝

肺癆病之危險和難治

肺癆病之症象、係發熱盜汗、食慾減退、咳嗽吐痰、咯血等、初起時爲第一期、肺癆完全形成、時爲第二期、肺臟形成空洞爲第三期、肺癆爲最危險之慢性傳染病、凡與人接近者、均有傳染之危險、一經傳染、即難治療、苟一不慎、每致傳人、第二三期之重症、而至不可救治之狀態、肺癆乃係一種微細之肺癆菌、組織成爲可怕之肺癆症、發現肺癆菌者、士比項肺癆菌、在一種特殊之抵禦力、[illegible]

肺癆病菌係寄生於嬌嫩之肺臟、破壞人體[illegible]

考克博士小像 結核病菌發明家

[illegible]

肺癆病特效藥 三那星

肺癆病特效約三那星。。新發明

二十世紀唯一無二之肺癆病特効約三那星、其第一主要成分、即在溶解肺癆菌之直酸性臘質及脂肪性之內外膜、並軟化其結節、使即時配合撲滅肺癆菌的、其餘成分之藥力、深達於患部而克奏其功、三那星治一二期肺癆、無不藥到病除、即最難治之第三期肺癆、亦莫不克奏其根本治愈之效、故三那星出世後、各國名醫無不爭相採用、或視爲治療第三期肺癆之特効劑、自有史以來不可解決之肺癆症、從此隨有救星矣、

三那星之試驗及功能

三那星在中國、已經中華衛生試驗所化驗證明、藥性和平、絕無任何禁忌及副作用、四時適宜、老幼可服、中國之患肺癆病者、比較全世界各國爲多、實患肺癆病者之一大好福音也、現有三那星特効療肺藥出世、將其試驗功能略述如下、[illegible]

療法—最新肺病療養指導 報告—三那星實驗 函索立即寄贈

▲價目▼ 每瓶[illegible] 每瓶[illegible]

遼寧 七十一緯路 美商愛世開洋行
哈爾濱 道外正陽四道街口 美商愛世開洋行
▲各埠藥房均有出售

中國銀行特種存款廣告

東三省各分支行

特種活期「零星儲蓄」

[illegible]

零存整付
企業治產　婚喪儲蓄　失業預防　嬴老基金

整存整付
企業治產　婚喪儲蓄　其他基金

整存零付
養老年金　女子學費　遺族卹養

存本付息
養老年金　女子學費　遺族卹養

又城內設有倉庫兩處日常設有倉庫一處專做皮張糧貨及貨物押款事手續簡便利率從優如承惠顧請至敝行接洽

人無笑臉莫開店

人無笑臉莫開店」此兩語爲交易中之一大秘訣也。設或因腎經虛弱面色憔悴、滿面不潔。勢必愁眉苦臉。令人一見生厭。一人如此。滿座爲之不歡。而全店營業亦大受影響矣。須知腎爲藏精液之所。腎不強、則面不潔。面不潔、則背痛、腰痛、骨痛相繼而至。根本治療。惟有從補腎下手。正告。諸君。速服第威德補腎丸。此乃唯一補腎聖藥。各大藥房。均有出售

第威德補腎丸

哈佛司顛動不妨錶

時佛司錶 機械堅固 走時準確 顛動不妨 價廉式美 經久不損 管錶中首屈一指

瑞士哈佛司時錶公司東方總經理處

遼寧分行 日站郵便局前春日町 合名無限公司 森洋行

大連 連鎖商店街 銀座通角

電話 日本三〇七二一番

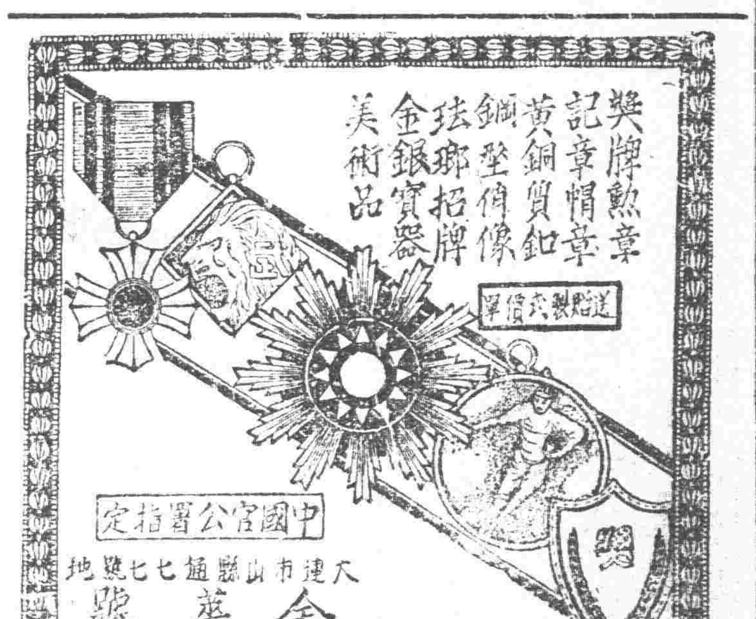

獎牌勳章 記章帽章 黃銅貨鈕 鋼壓徽像 琺瑯招牌 金銀寶器 美術品

送貼製式價單

中國官公署指定

大連市山縣通七七號地 金華號 電話七九四六號 八九五一